



**Istituto Comprensivo
San Sosti - Malvito**
San Sosti - Malvito - San Donato di Rimini - Malvito - Sant'Agata di Tassarolo



AGGIORNAMENTO DVR N°1/2025 GENNAIO 2025

ai sensi dell'art. 29 del D. Lgs. 81/08 e smi

a.s. 2024-2025

**Il Dirigente Scolastico
(Prof. Vincenzo TEDESCO)**

Il R.S.P.P.

Ing. Tommaso FERRARI – Esperto Esterno

R..L.S.

Salvatore PERRI

PREMESSA

Il presente aggiornamento del Documento di Valutazione dei Rischi viene redatto per prendere atto della necessità del Comune di Malvito e del Comune di S. Donato di Ninea di trasferire le attività didattiche in altri immobili di proprietà per procedere alla ristrutturazione degli edifici scolastici.

Il **Comune di MALVITO** dovendo effettuare i lavori di ristrutturazione del fabbricato adibito a SCUOLA DELL'INFANZIA, ha trasferito le classi della Scuola Infanzia nei locali del Piano Terra dell'edificio attiguo della scuola sec. di 1° e Scuola Primaria.

Le classi della scuola Secondaria di 1° e della Scuola Primaria sono state spostate nelle aule del Piano Primo, mentre al Piano Terra è ospitata la sezione della Scuola Primaria.

Le allegate planimetrie del Piano Terra e del Piano Primo evidenziano le disposizioni delle classi nelle singole aule.

Il Comune di **S. Donato di Ninea** dovendo effettuare i lavori di demolizione del fabbricato attiguo all'edificio scolastico adibito a SCUOLA INFANZIA – PRIMARIA E SEC. DI 1° ha trasferito, **giusta ordinanza n° 65 del 24/12/2024**, tutte le classi nei locali del Piano Terra di un edificio sito nella frazione di POLICASTRELLO- via S. Sebastiano per il tempo necessario alla esecuzione delle opere di demolizione e ricostruzione.

Le classi della scuola dell'Infanzia, Primaria e Secondaria di 1° sono state allocate nelle 4 aule del Piano Terra dell'edificio ex Asilo di proprietà della "CURIA" sito nella Frazione Policastrello di S. Donato di Ninea..

Le allegate planimetrie del Piano Terra evidenziano le disposizioni delle classi nelle singole aule.

Le disposizioni generali contenute nel DVR approvato e pubblicato sono applicate anche per i fabbricati in cui verranno svolte le attività didattiche della Scuola dell'Infanzia, Primaria e Secondaria di 1°. Oltre la DVR, sarà aggiornato il Piano di Emergenza e il Piano di Primo Soccorso.

DATI GENERALI DEI PLESSI SCOLASTICI OGGETTO DI VARIAZIONE

Comune di MALVITO

Il plesso scolastico che ospiterà le classi della Scuola Infanzia-Primaria e Sec. di 1° è composto dalle seguenti classi:

- **Scuola Infanzia – PIANO Terra**
 - n° 1 classi, le aule per le attività didattiche della Scuola Infanzia;
- **Scuola Primaria – PIANO Primo**
 - n° 3 classi, le aule per le attività didattiche della Scuola Primaria
 - n° 2 classi, le aule per le attività didattiche della Scuola Secondaria di 1°;

Il numero complessivo degli alunni della Scuola Infanzia-Primaria e Sec. di 1° presenti nel plesso scolastico di Malvito – Via Serrone pari a **78**:

n° 19 Scuola dell'Infanzia

n° 37 Scuola Primaria

n° 22 Scuola Secondaria di 1° Grado

STAFF SICUREZZA

Lo staff della sicurezza per la Scuola Infanzia-Primaria e Sec. di 1° per l'anno scolastico 2024-25 risulta costituito dalle seguenti figure sensibili:

ORGANIGRAMMA SICUREZZA : A.S. 2024-2025

DIRIGENTE SCOLASTICO PROF. VINCENZO TEDESCO

R.S.P.P. ING. TOMMASO FERRARI

R.L.S. PERRI SALVATORE

SCUOLE COMUNE DI MALVITO – VIA SERRONE

SCUOLA INFANZIA PRIMARIA E SECONDARIA DI 1° GRADO: VIA SERRONE

A.S.P.P. - RESPONSABILE PLESSO:FORMOSO CARMELA- INFANZIA - TERESA MAZZIOTTI- PRIMARIA - TALARICO ANTONIETTA- ROSARIA PARRILLA - SECONDARIA 1°

PRIMO SOCCORSO: C.S. ANSELMO TRIPICCHIO INFANZIA - C.S. ANNA PIAZZA C.S. MARIO

NOVELLO PRIMARIA- SECONDARIA 1°

PRIMO ANTINCENDIO: SARINA MIRALDA AVOLIO INFANZIA – PRIMARIA- SECONDARIA 1°

SCHEDA L – M – N

EDIFICIO (Scuola dell'INFANZIA) via SERRONE

STUDENTI

Alunni	Alunni H	TOTALE
18	0	18

PERSONALE DIPENDENTE

	N. Totale
CORPO DOCENTE	4
COLLAB.SCOLASTICI	1

EDIFICIO (Scuola Primaria) Via SERRONE

STUDENTI

Alunni	Alunni H	TOTALE
35	2	37

PERSONALE DIPENDENTE

	N. Totale
CORPO DOCENTE	10
COLLAB.SCOLASTICI	1

EDIFICIO (Scuola Sec 1° gr.) Via SERRONE

STUDENTI

Alunni	Alunni H	TOTALE
19	3	22

PERSONALE DIPENDENTE

	N. Totale
CORPO DOCENTE	12
COLLAB.SCOLASTICI	1

PLANIMETRIE IMMOBILE

MALVITO

Scuola INFAMZIA – PRIMARIA – SECONDARIA 1°

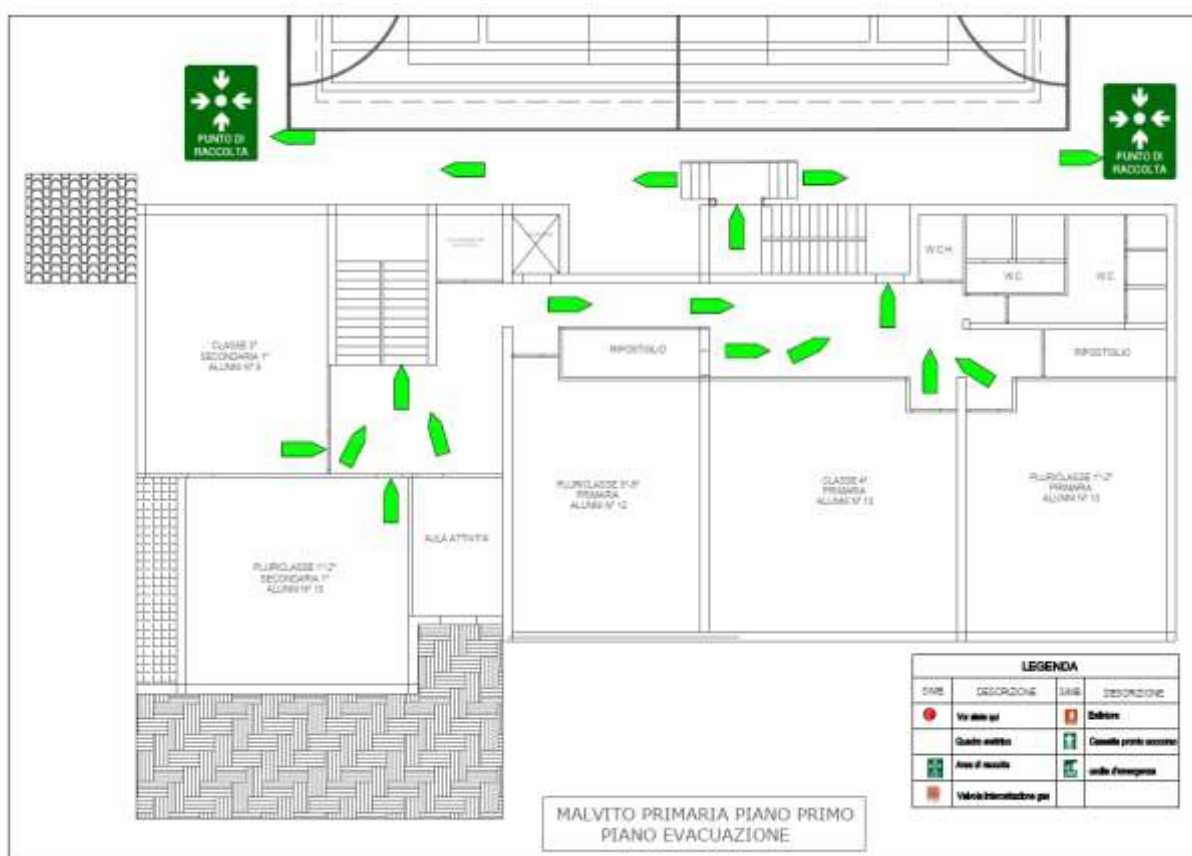
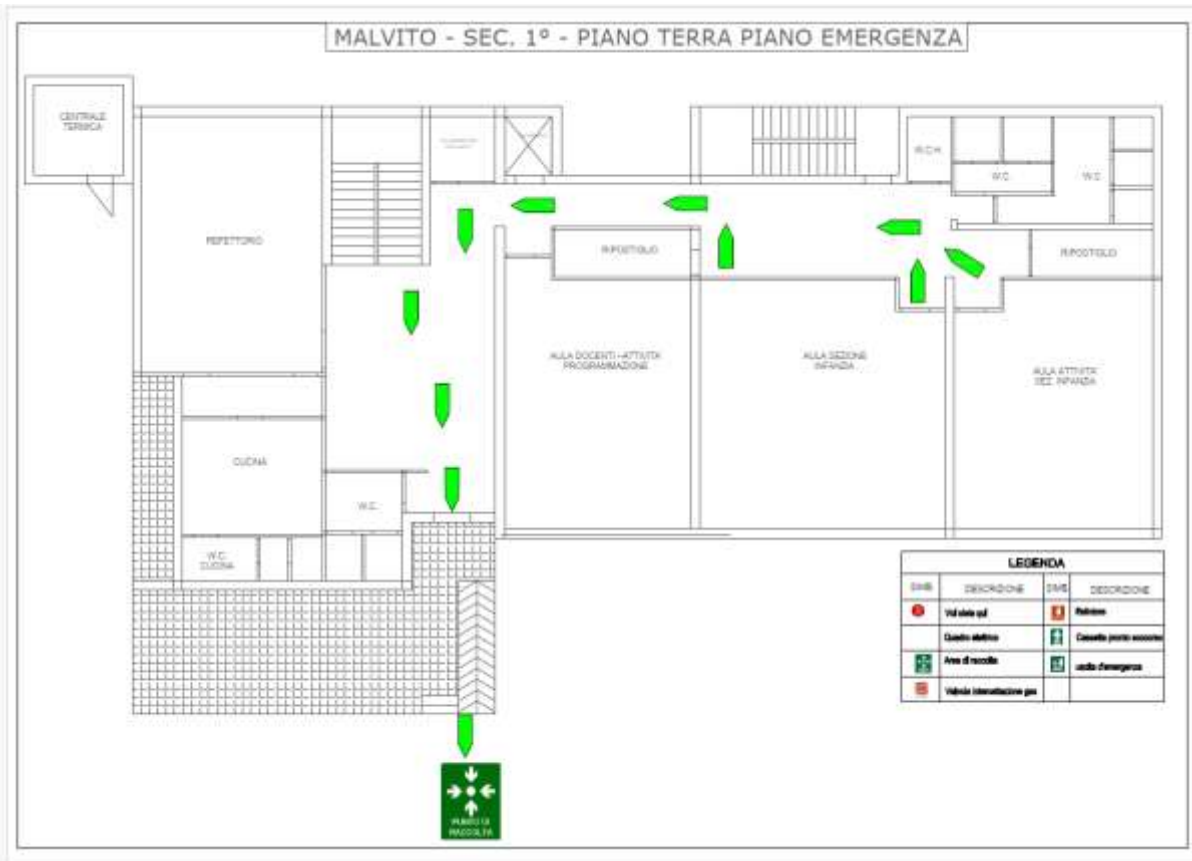

DESCRIZIONE DELL'IMMOBILE

L'edificio scolastico di proprietà del Comune di **Malvito**, per come dettagliatamente descritto nel DVR originario oltre alle classi della Scuola Primaria e Scuola Secondaria di 1°, ubicate al Piano Primo, ospiterà anche la sezione della Scuola Primaria al Piano Terra.

Il livello di rischio incendio per il plesso scolastico preso in esame può essere classificato ai sensi del DPR 1/8/11 n. 151 (ATTIVITA' 67) come Attività NON Soggetta ai Controlli per il numero di alunni, personale docente e non docente inferiore a 100; è necessario verificare anche il locale caldaia se presenta una potenzialità inferiore a 116KW.

All'interno dell'edificio è presente in modo adeguato la segnaletica necessaria per indicare le vie di fuga e risultano posizionati ai diversi livelli adeguatamente il numero di estintori; risultano presenti tutti i dispositivi necessari per l'ottenimento del Certificato di Prevenzione Incendi (CPI) ai sensi del DPR N°151/2011.

Tutte le indicazioni relative al fabbricato sono indicate nel DVR originario:

**Documentazione - Descrizione generale degli ambienti - Luoghi di lavoro Aule scolastiche
Servizi igienici alunni - Servizi igienici per personale docente e non docente Postazione
videoterminale uffici (NON PRESENTI) – Archivio - Refettorio -Antincendio – Emergenza**

NOTE FINALI

Per il Plesso scolastico di Via Serrone dalla prima stesura del Documento di Valutazione dei Rischi sono emerse le seguenti carenze che devono essere rimosse al fine di migliorare le condizioni di utilizzo del plesso scolastico:

Manutenzione generale e revisione chiusure ed apertura dei maniglioni antipanico; degli infissi interni (porte) ed esterni (finestre)

Fornire documentazione delle ditte incaricate per la manutenzione degli Impianti (termico ed elettrico)

Alla data odierna non sono state ancora prodotte da parte del Comune (Ente Proprietario degli Immobili) la seguente documentazione regolarmente richiesta all'inizio dell'anno scolastico:

- **Certificato di agibilità;**
- **Certificato di Collaudo Statico;**
- **Certificato di collaudo impianti termici ed elettrici;**
- **Verifica impianto di Terra;**
- **Valutazione della vulnerabilità sismica, ai sensi Legge n. 45/2017.**

Comune di S. DONATO DI NINEA

Il plesso scolastico che ospiterà le classi della Scuola Infanzia-Primaria e Sec. di 1° è ubicato nella frazione POLICASTRELLO- via S. Sebastiano ed è composto dalle seguenti classi:

• **Plesso Scuola Infanzia Primaria Secondaria di 1° via Cutura**

Costituito da un edificio a n° 1 PIANO al cui interno sono ubicati:

Piano Terra

n 4 classi;

n 1 aula per le attività di laboratorio e multidisciplinari della **Scuola**.

Il numero complessivo degli alunni della Scuola Infanzia-Primaria e Sec. di 1° presenti nel plesso scolastico di Policastrello – Via S. Sebastiano è pari a **45**:

n° **8** Scuola dell'Infanzia

n° **23** Scuola Primaria

n° **14** Scuola Secondaria di 1° Grado

STAFF SICUREZZA

Lo staff della sicurezza per la Scuola Infanzia-Primaria e Sec. di 1° per l'anno scolastico 2024-25 risulta costituito dalle seguenti figure sensibili:

ORGANIGRAMMA SICUREZZA : A.S. 2024-2025

DIRIGENTE SCOLASTICO PROF. VINCENZO TEDESCO

R.S.P.P. ING. TOMMASO FERRARI

R.L.S. PERRI SALVATORE

SCUOLE COMUNE DI S. DONATO DI NINEA

SCUOLA INFANZIA PRIMARIA E SECONDARIA DI 1° GRADO: VIA CUTURA

A.S.P.P. - RESPONSABILE PLESSO: OTTATO STEFANIA

PRIMO SOCCORSO: BORRELI MARIA ROSARIA- LUPISELLA MAGNO ANNA

ANTINCENDIO: FUSCALDO MARIO – OTTATO STEFANIA

SCHEDA D

EDIFICIO (Scuola dell'INFANZIA) via Cutura

STUDENTI

Alunni	Alunni H	TOTALE
8	//	8

PERSONALE DIPENDENTE

N. Totale

CORPO DOCENTE

2

COLLAB.SCOLASTICI

//

SCHEDA E

EDIFICIO (Scuola Primaria) Via Cutura

STUDENTI

Alunni	Alunni H	TOTALE
--------	----------	--------

20

3

23

PERSONALE DIPENDENTE	N. Totale
CORPO DOCENTE	7
COLLAB.SCOLASTICI	//

SCHEDA F

EDIFICIO (Scuola Sec 1° gr.) Via Cutura

STUDENTI

Alunni	Alunni H	TOTALE
13	1	14

PERSONALE DIPENDENTE	N. Totale
CORPO DOCENTE	5
COLLAB.SCOLASTICI	1

PLANIMETRIE IMMOBILE

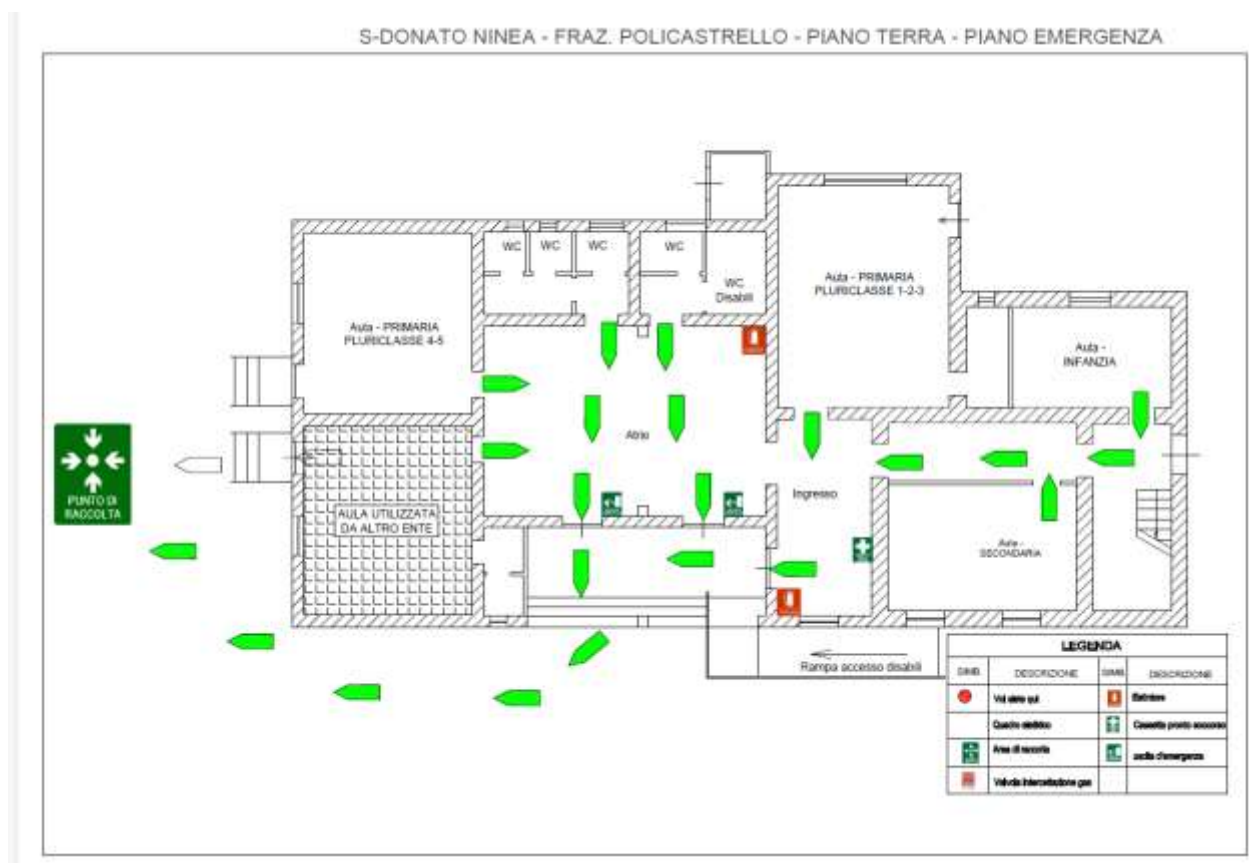

DESCRIZIONE DELL'IMMOBILE

L'edificio scolastico di proprietà della Curia messa a disposizione dal Comune di **S. Donato di Ninea** adibito a Scuola Secondaria di 1° grado e Scuola Primaria e Scuola dell'Infanzia è ubicato nella frazione Policastrello via S. Sebastiano ed stato realizzato negli ultimi decenni del secolo scorso.

Risulta costituito da un fabbricato a n. 2 piano fuori terra adibito a sede della Scuola Secondaria di 1° grado, Primaria e dell'Infanzia; per l'attività scolastica viene utilizzato il Piano terra..

L'ingresso all'edificio avviene attraverso le porte di ingresso direttamente da un cortile esterno mediante rampa di accesso.

Al Piano Terra sono ubicati n° 4 Aule, una zona servizi, e una ampia zona ingresso adibita ad attività e refettorio, per come indicato nelle allegate planimetrie.

Dal punto di vista statico l'edificio risulta costituito da una struttura portante in cemento armato

L'edificio presenta rampa di accesso esterna per consentire il deflusso da parte di alunni o personale diversamente abile.

Le uscite di Sicurezza risultano dotate di porte con maniglioni antipanico adeguati.

Il deflusso degli occupanti in caso di calamità risulta idoneo poiché gli stessi si immettono nella zona antistante e retrostante e successivamente nell'ampio cortile antistante la scuola.

Il livello di rischio incendio per il plesso scolastico preso in esame può essere classificato ai sensi del DPR 1/8/11 n. 151 (ATTIVITA' 67) come Attività NON Soggetta ai Controlli per il numero di alunni, personale docente e non docente inferiore a 100; è necessario verificare anche il locale caldaia se presenta una potenzialità inferiore a 116KW.

All'interno dell'edificio non risulta presente in modo adeguato la segnaletica necessaria per indicare le vie di fuga e risultano posizionati ai diversi livelli adeguatamente il numero di estintori; risultano presenti tutti i dispositivi necessari per l'ottenimento del Certificato di Prevenzione Incendi (CPI) ai sensi del DPR N°151/2011.

La struttura, nel suo complesso, si presenta in discreto stato manutentivo, l'altezza, la luminosità risultano nel complesso sufficienti, e la capienza delle aule e degli altri spazi didattici risultano sufficienti.

Le due prove di evacuazione che si intendono effettuare nel presente anno scolastico saranno comunque programmate in modo da far defluire gli alunni all'interno del cortile all'area esterna per monitorare i tempi di evacuazione e gli eventuali pericoli riscontrati, considerato che alcune parti del cortile sono adibiti a parcheggi e zone di sosta scuolabus.

Tutti gli ambienti all'interno dell'edificio sono dettagliatamente rilevati e riportati nelle allegate planimetrie.

L'ospedale più vicino è quello di Castrovillari (40 Km.)

La stazione dei vigili del fuoco più vicina è a Castrovillari (40 Km.)

Documentazione

Voce	Annotazioni
Planimetrie	Sono presenti
Agibilità – Abitabilità (DM 18/12/75)	Non E' PRESENTE
Dichiarazione di conformità centrale termica (Legge 46/90, art. 9).	Non E' PRESENTE
Documentazione di conformità dell'impianto elettrico. Denuncia degli impianti di messa a terra e dei verbali delle verifiche quinquennali. (DPR 547/55 art.40 e 328 e DPR 462 2001)	Non E' PRESENTE
Denuncia delle installazioni e dispositivi di protezione contro le scariche atmosferiche e dei verbali delle verifiche o relazione tecnica di auto-protezione(DPR 547/55 art. 398 e 399 e DPR 462/2001)	Non E' PRESENTE
Certificato Prevenzione Incendi (CPI) o Nulla Osta Provvisorio (NOP) (DM 10/3/98) -DPR 1/8/11 n. 151	Non E' PRESENTE
Relazione tecnica relativa all'installazione di impianto termico utilizzante gas di rete e avente potenzialità superiore alle 30.000 Kcal/h (da inoltrare al Comando Prov. dei VV.FF.) (DM 12/4/96 art.1)	Non PRESENTE
Libretto di caldaia (Lg 46/90)	Non PRESENTE
Registro antincendio (DM 26/8/92 art.12)	E' presente: La Verifica dei mezzi antincendio è affidata a una ditta esterna incaricata dall'Amministrazione comunale.
Contratto di manutenzione mezzi antincendio	La Verifica dei mezzi antincendio è affidata a una

(estintori, idranti, ...) (DM 10/3/98 allegato VI)	ditta esterna incaricata dall'Amministrazione comunale.
Registro dei controlli periodici che deve essere mantenuto aggiornato e disponibile per i controlli (impianti elettrici, illuminazione di sicurezza, presidi antincendio...) (DPR 37/98 art.5)	La Verifica dei mezzi antincendio è affidata a una ditta esterna incaricata dall'Amministrazione comunale.
Contratto di manutenzione e assistenza per i Macchinari (Dlgs 626/94 art.6)	E' stato stipulato un contratto di manutenzione per stampanti e computer, con Ditta locale
Rapporti con società che svolgono lavori in appalto (Dlgs 626/94 art.7)	Non vi sono società che svolgono lavori in appalto.
Schede di sicurezza dei prodotti utilizzati (DPR 303/56 art 28-56)	Non ci sono prodotti pericolosi. Le pulizie sono state affidate a una ditta esterna con contratto.
Elenco dei Dispositivi di Protezione Individuale forniti ai lavoratori (Dlgs 626/94 art.40)	Non è presente una lista di consegna dei dispositivi di protezione individuale perché non se ne fa uso.
Registro infortuni (DPR 547/55 art.403)	Il registro infortuni è presente conservato negli uffici della Segreteria.
Attestato di formazione del RLS (Dlgs 626/94 art 19) Attestati di formazione in materia di antincendio e pronto soccorso (Dlgs 626/94 art 12)	Il rappresentante dei lavoratori per la sicurezza sarà iscritto al corso di formazione. Sono presenti alcuni attestati di formazione per gli addetti alla gestione delle emergenze antincendio. Sono presenti le lettere di nomina degli addetti alla gestione delle emergenze.

Descrizione generale degli ambienti

Voce	Si	No	Note
L'edificio scolastico è ubicato in prossimità di attività che comporta rischi di incendio o di esplosione. (DM 26/8/92 art.2.0)		X	
L'ingresso principale è arretrato rispetto al ciglio stradale per offrire una uscita sicura (DM 26/8/92 art.2.1)	X		
L'accesso all'area risulta agevole ai mezzi di soccorso(DM 26/8/92 art.2.2)		X	
Le porte adibite a uscita di emergenza sono facilmente apribili nel verso dell'esodo (DPR 547/55 art.13)	X		
La lunghezza delle vie di uscita è superiore a 60 m. (DM 26/8/92 art.5)	X		
La larghezza delle vie di uscita per ogni piano non è inferiore a 1.20 m (DM 26/8/92 art.5)	X		
La scuola, a prescindere dalla sua grandezza, è dotata di almeno due uscite verso luogo sicuro (DM 26/8/92 art.5.2)	X		
Il pavimento è regolare ed uniforme e mantenuto pulito da sostanze sdruciolevoli (DPR 303/56 art.7)	X		
I pavimenti ed i passaggi non devono essere ingombri da materiali che ostacolano la normale circolazione. (DPR 547/55 art.8)	X		
Le vie di esodo sono costantemente libere da ingombri (DPR 547/55 art. 13)	X		
Le finestre sono provviste di parapetto di altezza non inferiore a 90 cm	X		

(DPR 547/55 art. 26 e 27)			
L'ingresso presenta barriere architettoniche per l'accesso di disabili (DM 9/04/94 art.20)		X	
Le apparecchiature elettriche fisse (prese, interruttori, ecc.) presentano elementi di pericolo (cavi scoperti, possibilità di contatti accidentali, ecc.) (DPR 547/55 art.281)	X		
La tinteggiatura delle pareti è di colore Chiaro (DPR 303/56 art.7)	X		
Le rampe di scale con più di tre gradini dispongono sui lati di parapetto di altezza non inferiore ai 90 cm e di almeno un corrimano (DPR 547/55 art.16) (DPR 547/55 art.26)		X	
I gradini di ingresso e le scale interne presentano strisce antiscivolo (DPR. 547/55 art. 17)		X	

Luoghi di lavoro Aule scolastiche

Voce	Si	No	Note
Le aule dispongono di un'adeguata superficie finestrata apribile (DPR 303/56 art.10)	X		
Le finestre consentono un adeguato ricambio dell'aria. (DPR 303/56 art.9)	X		
Le finestre sono provviste di parapetto di altezza non inferiore a 90 cm (DPR 547/55 art.26 e 27)	X		
Gli infissi delle finestre sono in buono stato di manutenzione, funzionali e in ogni modo non creano pericoli durante l'apertura. (DPR 303/56 art.10)	X		
Viene rispettato il numero massimo di 26 alunni per aula. (DM 26/8/92 art.5.0).	X		
Le porte di accesso sono in buono stato (DPR 547/55 art.14)	X		
Le porte dei locali frequentati dagli alunni sono di larghezza di m 1.2 ed apribili nel verso dell'esodo qualora siano presenti più di 25 alunni. (DM 26/8/92 art.5.3).		X	Aule con meno di 25 alunni
La capacità di deflusso è inferiore a 60 persone per piano. (DM 26/8/92 art.5.1).	X		
Le luci artificiali presentano schermatura tipo griglia o lamelle ovvero vetro o plexiglas. (DPR 303/56 art.10)	X		
Le lavagne sono ben ancorate al muro (DM 18/12/75 art.4)	X		

Servizi igienici alunni

Voce	Si	No	Note
I bagni sono sufficienti per il numero di utilizzatori (uno ogni trenta persone), segnalati e separati in base al sesso (Dlgs. 626/94 art. 33)	X		

L'antibagno é separato dal wc Reg d'igiene (Titolo IV)	X		
Nel bagno é presente l'acqua calda (DPR 303/56 art.37)		X	
Accanto al lavello sono presenti distributori automatici di sapone liquido e di carta usa e getta. Reg d'igiene (Titolo IV).		X	
Sono presenti dei cestini chiusi con apertura a pedale Reg d'Igiene (Titolo IV)		X	
Il locale del wc é opportunamente aerato (DPR 303/56 art.9)	X		
I box sono muniti di porte apribili verso l'esterno. Reg d'igiene (Titolo IV)		X	
La piastrellatura delle pareti è di mt. 2 Reg d'igiene (Titolo IV)	X		
Lo stato di pulizia del bagno é buono (DPR 303/56 art.37)	X		
Gli interruttori sono schermati (DPR 547/55 art.290)		X	
I corpi illuminanti sono protetti da schermi anticaduta dei loro componenti (DPR 303/56 art.10)	X		
E' presente almeno un servizio igienico per portatori di handicap.	X		

Servizi igienici per personale docente e non docente

Voce	Si	No	Note
I bagni sono sufficienti per il numero di utilizzatori (uno ogni trenta persone), segnalati e separati in base al sesso (Dlgs. 626/94 Titolo III art. 33)	X		
L'antibagno é separato dal wc Reg d'igiene (Titolo IV)	X		
Nel bagno é presente l'acqua calda (DPR 303/56 art.37)	X		
Accanto al lavello sono presenti distributori automatici di sapone liquido e di carta usa e getta. (DPR 303/56 art.37)		X	
Sono presenti dei cestini chiusi con apertura a pedale. Reg d'igiene (Titolo IV)		X	
Il locale del wc é opportunamente aerato (DM 18/12/75 art.5 comma 3)	X		
Lo scarico del wc é a pedale Reg d'igiene (Titolo IV)		X	
La piastrellatura delle pareti è di mt. 2 Reg d'igiene (Titolo IV)	X		
Gli interruttori sono schermati (DM 26/8/92 art.7)		X	
I corpi illuminanti sono protetti da schermi anticaduta dei loro componenti (DPR 303/56 art.10)	X		

Postazione videoterminale uffici (NON PRESENTI)**Archivio**

Descrizione: Gli archivi sono posti in più locali per cui non si raggiunge il carico d'incendio

Refettorio

Descrizione: La scuola usufruisce di servizio mensa esterna; la refezione avviene nell'atrio d'ingresso.

Nel presente anno scolastico viene somministrata la mensa.

Voce	Si	No	Note
I locali adibiti a refettorio/mensa sono isolati da eventuali contaminazioni esterne Reg d'igiene (Titolo IV)	X		
Sono presenti sedie e tavoli in numero sufficiente per i gli alunni ed il personale (DPR 303/56 art.41)	X		
L'illuminazione è sufficiente. (DPR 303/55 art. 41)	X		
La ventilazione e l'aerazione è sufficiente. (DPR 303/56 art.41)	X		
La temperatura dei locali è confortevole. (DPR 303/55 art. 41)	X		

Antincendio – Emergenza**Descrizione:**

Il livello di rischio incendio per il plesso scolastico preso in esame può essere classificato ai sensi del DPR 1/8/11 n. 151 come *Attività Non Soggetta ai Controlli* per il numero di alunni, personale docente e non docente *inferiore a 100* ; è necessario comunque verificare che la caldaia presenti una potenzialità inferiore a **116KW**.

Voce	Si	No	Note
Presenza del caldaia con potenzialità Certificato di prevenzione incendi (CPI) o Nulla Osta Provvisorio(NOP). (DM 16/02/82)		X	
Attestati di formazione (Dlgs 626/94 art 12)	X		
Presenza di materiali infiammabili (DM 26/8/92 art.12)	X		
Mezzi di spegnimento (DM 26/8/92 art.9)	X		
I percorsi di emergenza sono tenuti costantemente sgombri da qualsiasi materiale. (DM 26/8/92 art.12)	X		
E' presente un sistema d'allarme sonoro da utilizzare in caso di emergenza (DM 26/08/92 art. 8 comma 8)		X	
La segnaletica di sicurezza è sufficiente ed efficiente. (DM 26/8/92 allegato X)		X	
Esiste un impianto di illuminazione di Sicurezza. (D.P.R. 303/56 art. 10)	X		
Esiste un piano di emergenza (DM 10/3/98 allegato VIII)	X		
Vengono svolte almeno due prove di evacuazione l'anno (DM 26/8/92 allegato XII)	X		
Tutte le classi conoscono il comportamento in caso di emergenza (DM 10/3/98 allegato	X		

VII)			
Tutto il personale scolastico conosce le disposizioni di pronto intervento (DM 10/3/98 allegato VII)	X		
Pacchetto di medicazione (DPR 303/56 art.28)	X		
Interruttore elettrico generale (DM 26/08/1992)	X		
Registro controlli periodici (DM 26/08/1992)	X		

Risulta presente la palestra scolastica ma non utilizzata.

Per il Plesso scolastico di Via S. Sebastiano- frazione di Policastello di S. Donato di Ninea, dalla prima stesura del Documento di Valutazione dei Rischi sono emerse le seguenti carenze che devono essere rimosse al fine di migliorare le condizioni di utilizzo del plesso scolastico:

Esecuzione della Palestra per le attività motorie;

Fornitura e Messa in opera di Segnaletica di Sicurezza;

Fornire documentazione delle ditte incaricate per la manutenzione degli Impianti (termico ed elettrico)

Alla data odierna non sono state ancora prodotte da parte del Comune (Ente Proprietario degli Immobili) la seguente documentazione regolarmente richiesta all'inizio dell'anno scolastico:

- **Certificato di agibilità;**
- **Certificato di Collaudo Statico;**
- **Certificato di collaudo impianti termici ed elettrici;**
- **Verifica impianto di Terra;**
- **Valutazione della vulnerabilità sismica, ai sensi Legge n. 45/2017.**

NOTA FINALE

Il presente Documento di integrazione al DVR originario:

- È stato redatto ai sensi dell'art. 17 del D.Lgs. 81/08 e succ. mod. e int.
- È soggetto ad aggiornamento periodico se si verificano significativi cambiamenti che lo rendono superato.

Copia del presente documento viene tenuto sul luogo di lavoro a disposizione degli organi di vigilanza, ai sensi del D.Lgs. 81/08

La valutazione del rischio è stata condotta dal Responsabile del Servizio di Prevenzione e Protezione e il coinvolgimento preventivo del Rappresentante dei Lavoratori per la Sicurezza

Figure	Nominativo	Firma
Datore di lavoro	Prof. Vincenzo TEDESCO	
Resp. Serv. Prev. Prot. (RSPP)	Ing. Tommaso FERRARI	
Rapp. Dei Lav. per la Sic. (RLS)	Salvatore Perri	